

ORDENANZA MUNICIPAL REGULADORA DE LA INSTALACIÓN Y FUNCIONAMIENTO DE INFRAESTRUCTURAS RADIOELÉCTRICAS

PREÁMBULO

Justificación

En los últimos años se está produciendo una gran demanda de servicios de comunicaciones y, como consecuencia de ello, un gran desarrollo e implantación de las nuevas tecnologías de la comunicación, y en especial de las comunicaciones inalámbricas. Las infraestructuras son el soporte necesario para prestar los servicios de comunicaciones que utilizan el espectro radioeléctrico.

Las Administraciones Públicas competentes, en sus distintos niveles, garantizan la protección de los ciudadanos mediante su regulación y control, basándose para ello en el progreso tecnológico y de los conocimientos científicos respecto de la protección contra las radiaciones no ionizantes.

A nivel estatal, debe tenerse en cuenta que de acuerdo con la Ley 32/2003, de 3 de noviembre, General de Telecomunicaciones, corresponde al Estado la gestión del dominio público radioeléctrico y el desarrollo reglamentario, entre otros aspectos, de los procedimientos de determinación de los niveles de emisión radioeléctrica tolerables. A estos efectos es el Real Decreto 1066/2001, de 28 de septiembre, por el que se aprueba el Reglamento que establece las condiciones de protección del dominio público radioeléctrico, las restricciones y las medidas de protección de las emisiones radioeléctricas, la norma de aplicación en todo el Estado que garantiza el control y la protección de la salud de los ciudadanos ante las emisiones radioeléctricas.

La incidencia que muchas de estas instalaciones tienen en el paisaje urbano y rural junto con el necesario acceso de los ciudadanos a estos servicios de telecomunicaciones justifica la elaboración y aprobación por parte del Excmo. Ayuntamiento de Villaquilambre de una Ordenanza Municipal propia, reguladora del impacto urbanístico y medioambiental sobre el territorio municipal de dichas infraestructuras, sometiéndolo al correspondiente régimen de licencias.

Esta Ordenanza en sus competencias municipales, establece una serie de requisitos, que deberán cumplir este tipo de instalaciones tanto desde la regulación de las condiciones urbanísticas, protección ambiental y seguridad, como desde el sometimiento a licencia de su implantación y funcionamiento.

En el espíritu de esta Ordenanza está trasladar hasta el ámbito de competencias municipales el espíritu que inspiró la aprobación de la Disposición Adicional 12ª de la Ley General de Telecomunicaciones, que reconoce la necesidad de solucionar las dificultades que se están encontrando para el despliegue de las infraestructuras de comunicaciones y de hacerlo respetando las competencias municipales en materia de ordenación urbanística y protección medioambiental.

Siguiendo las recomendaciones de la citada Disposición Adicional 12ª y en desarrollo de los acuerdos de la Comisión Sectorial para el Despliegue de Infraestructuras de Radiocomunicación (CSDIR), la Federación Española de Municipios y Provincias (FEMP) y la Asociación de Empresas de Electrónica y Tecnologías de la Información y Telecomunicaciones de España (AETIC), suscribieron el 14 de junio de 2005 un Convenio de Colaboración que recoge el compromiso de todas las partes de favorecer el desarrollo armónico de las infraestructuras de redes de radiocomunicación al que se han adherido las cuatro operadoras de

telefonía móvil (Retevisión Móvil (Orange), Telefónica Móviles España, Vodafone España, Xfera Móviles) y más de un millar de ayuntamientos.

En cumplimiento de dicho Convenio se ha elaborado un CÓDIGO DE BUENAS PRÁCTICAS (CBP) que es un instrumento de referencia para los Ayuntamientos y operadores al objeto de favorecer el despliegue de las infraestructuras cumpliendo las normativas y agilizar la tramitación de licencias municipales en cuyas recomendaciones u objetivos se ha inspirado la presente Ordenanza, por lo que deben ser tenidos en cuenta como criterio interpretativo a la hora de su aplicación.

Contenido y alcance

La parte dispositiva de la Ordenanza se divide en 28 artículos, agrupados en siete capítulos y conforme al siguiente esquema:

CAPÍTULO I: Objeto y ámbito de aplicación

CAPÍTULO II: Planificación de la implantación

CAPÍTULO III: Limitaciones y condiciones de protección

CAPÍTULO IV: Régimen jurídico de las licencias

CAPÍTULO V: Conservación y mantenimiento de las instalaciones

CAPÍTULO VI: Régimen de protección de la legalidad y sancionador de las infracciones

CAPÍTULO VII: Régimen fiscal

La parte final de la Ordenanza se compone de una Disposición Adicional, dos Transitorias y dos Finales, y se completa con un Anexo con la definición de los conceptos en ella utilizados.

Carácter

Se trata de una Ordenanza de carácter multidisciplinar, dada la existencia de diferentes competencias municipales que inciden sobre el despliegue de infraestructuras radioeléctricas que se procuran integrar armónicamente a través de la intervención de todas ellas en un procedimiento de concesión de las preceptivas autorizaciones administrativas que resulte ágil y efectivo.

Competencia municipal

Se dicta esta Ordenanza de acuerdo con la habilitación legal que otorga la capacidad y legitimidad del Ayuntamiento de Villaquilambre para intervenir, dentro de su ámbito territorial y en el marco de la legislación del Estado y de la Comunidad Autónoma de Castilla y León, en el proceso de implantación de las infraestructuras necesarias para el soporte y funcionamiento de los distintos servicios de telecomunicación a través de las oportunas ordenanzas municipales y la concesión de las correspondientes licencias administrativas en materia urbanística y de actividad o protección ambiental cuando proceda.

Por ello, el Excmo. Ayuntamiento de Villaquilambre desarrolla a través de esta Ordenanza las competencias que le están reconocidas en la Ley 7/1985 de 2 de abril Reguladora de las Bases del Régimen Local en las siguientes materias: Ordenación, gestión, ejecución y disciplina urbanística -artículo 25.2.d)-, el patrimonio histórico-artístico -artículo 25.2.e)-, y la protección del medio ambiente -artículo 25.2.f.-

Marco normativo

Sin perjuicio de la regulación urbanística municipal contenida en esta Ordenanza, será plenamente aplicable y de obligado cumplimiento la normativa sectorial específica reguladora del sector de las telecomunicaciones, constituida en la actualidad básicamente por:

- la Ley 32/2003, de 3 de noviembre, General de Telecomunicaciones,
- los Reales Decretos 2296/2004, de 10 de diciembre, y 424/2005, de 15 de abril, por los que se aprueban los Reglamentos de desarrollo de los títulos II y III de la citada Ley 32/2003, respectivamente;
- el Real Decreto-Ley 1/1998, de 27 de febrero, y el Real Decreto 401/2003, de 4 de abril, sobre infraestructuras comunes de telecomunicación, así como las reglamentaciones y especificaciones técnicas relativas a las distintas clases de instalaciones y equipos de esta índole;
- el Real Decreto 1066/2001, de 28 de septiembre, por el que se aprueba el Reglamento que establece las condiciones de protección del dominio público radioeléctrico, las restricciones y las medidas de protección de las emisiones radioeléctricas,
- el RD1890/00, que establece el procedimiento para la evaluación de la conformidad de los aparatos de telecomunicaciones,
- la Orden CTE/23/2002, de 11 de enero, por la que se establecen condiciones para la presentación de determinados estudios y certificaciones por operadores de servicios de radiocomunicaciones.
- el RD 267/2001, de 29 de noviembre de la Conserjería de la Presidencia y Administración Territorial de la Junta de Castilla y León, relativa a la instalación de infraestructuras de radiocomunicación.

CAPÍTULO I.- OBJETO Y ÁMBITO DE APLICACIÓN

Artículo 1.- Objeto

El objeto de esta Ordenanza es regular las condiciones urbanísticas y medioambientales a las que deben someterse la ubicación, instalación y funcionamiento de las infraestructuras radioeléctricas de telecomunicación en el término municipal de Villaquilambre a fin de que su implantación se realice con todas las garantías de seguridad y se produzca el mínimo impacto visual y medioambiental en el entorno urbano y rural. También es objeto de esta ordenanza el establecimiento de un procedimiento ágil de tramitación de las preceptivas licencias municipales, en concordancia con lo establecido en el artículo 29 de la Ley 32/2003, de 3 de noviembre, General de Telecomunicaciones.

El ejercicio de dichas competencias se entiende sin perjuicio de las del órgano competente por razón de la materia sobre telecomunicaciones, incluyendo la verificación de la no superación de los límites de exposición a campos electromagnéticos.

Artículo 2.- Ámbito de Aplicación

1. Están incluidas en el ámbito de aplicación de esta Ordenanza las infraestructuras radioeléctricas con antenas susceptibles de generar campos electromagnéticos en un intervalo de frecuencia de entre 0 Hz a 300 GHz que se encuentren situadas en el término municipal, y concretamente:
 - A) Antenas e infraestructuras de telefonía móvil y otros servicios de radiocomunicación móvil.
 - B) Antenas e infraestructuras de radiodifusión sonora y televisión.
 - C) Infraestructuras e instalaciones radioeléctricas de redes públicas fijas con acceso vía radio y radioenlaces.
2. Quedan excepcionadas de la aplicación de esta Ordenanza:
 - A) Antenas catalogadas de radio aficionados.
 - B) Antenas receptoras de radiodifusión y televisión.
 - C) Equipos y estaciones de telecomunicación para la defensa nacional, seguridad pública y protección civil, en las condiciones convenidas al efecto por el Ayuntamiento y el órgano titular.
 - D) Las antenas de usuario para acceso a las redes públicas fijas.

CAPÍTULO II.- PLANIFICACIÓN DE LA IMPLANTACIÓN

Artículo 3.- Justificación de la planificación

La planificación de las instalaciones radioeléctricas de telecomunicación tiene por objeto establecer un marco informativo general en el municipio de Villaquilambre a partir de la documentación aportada por cada operador al objeto de que el Ayuntamiento pueda fomentar y facilitar, en su caso, medidas de coordinación y adecuación de su integración urbanística y ambiental así como el posibilitar una información general a los ciudadanos y operadores.

Cada uno de los operadores que pretenda el despliegue e instalación de infraestructuras de telecomunicación a que se refiere el artículo 2.1, estarán obligados a la presentación ante el Ayuntamiento de un Plan de Implantación que contemple el conjunto de todas sus instalaciones radioeléctricas dentro del término municipal, tanto de las ya existentes como de las previstas para el despliegue completo de la red.

Artículo 4.- Naturaleza del Plan de implantación

- 1.- El Plan de implantación constituye un documento de carácter informativo y orientativo que tiene por objeto reflejar las instalaciones actuales y las previsiones futuras de cada operador en el Municipio.
- 2.- El Plan tendrá carácter no vinculante para los operadores y será actualizado por los mismos a medida que sea necesario, si bien en caso de que el despliegue no se ajuste al Plan presentado ante el Ayuntamiento deberán proceder a su actualización conforme a lo establecido en el artículo 7 de la presente ordenanza.
- 3.- Los ciudadanos tendrán derecho a acceder a la información de los Planes de Implantación presentados al Ayuntamiento.

- 4.- El Ayuntamiento a la vista de los diferentes planes de implantación presentados podrá requerir la incorporación de criterios o medidas de coordinación y atenuación de impacto ambiental.
- 5.- El Plan proporcionará la información orientativa necesaria para la adecuada integración de las instalaciones incluidas en el ámbito de la aplicación de esta ordenanza en la ordenación medioambiental y territorial asegurando el cumplimiento de las limitaciones establecidas en la legislación vigente.

Artículo 5.- Contenido del Plan de Implantación

1. El Plan de Implantación se presentará por triplicado y reflejará las ubicaciones de las instalaciones existentes y las áreas de búsqueda para las previstas y no ejecutadas, incluyendo todas las instalaciones necesarias para su funcionamiento (ej. Abastecimiento de energía eléctrica) y deberá estar suscrito por un técnico competente en materia de telecomunicaciones. Incluirá localización cartográfica en formato digital dwg u otro que se requiera desde el Ayuntamiento.
2. El Plan estará integrado por la siguiente documentación:
 - A) Memoria con la descripción general de los servicios a prestar y de las características técnicas y radioeléctricas de cada antena, las zonas de servicio atendidas, las soluciones constructivas utilizadas y las medidas adoptadas para la minimización del impacto paisajístico y medioambiental de las instalaciones previstas en el Plan que seguirán las directrices acordadas en el Código de Buenas Prácticas citado en el Preámbulo de la presente Ordenanza.
 - B) Copia del título habilitante para la implantación de la red de telecomunicaciones.
 - C) Red de Estaciones Base:
 - Red existente (código y nombre de emplazamiento, dirección postal y coordenadas UTM).
 - Previsiones de despliegue (código de emplazamiento, nombre de la zona, fecha objetivo y coordenadas UTM).
 - D) Planos del esquema general de la red del conjunto de las infraestructuras radioeléctricas, indicando las instalaciones existentes y las que se pretendan instalar, con localización en coordenadas UTM (coordenadas del emplazamiento para instalaciones existentes y representación del área de búsqueda para las instalaciones previstas), con un código de identificación para cada instalación. Cada Instalación presentará un plano en detalle de su ubicación a escala mínima de 1:2.000.
 - E) Programa y calendario de implantación de las nuevas instalaciones, así como la adecuación de las existentes a la actual normativa.

Se incluirá siempre que sea posible en los planos los nombres de calles y la escala geográfica se adaptará a una representación adecuada a la red, que permita visualizar al mismo tiempo el conjunto de la misma y los detalles de localización suficientes para cada emplazamiento.

La documentación que integra el plan de implantación se presentará por triplicado en el registro municipal.

Artículo 6.- Criterios para la instalación de los equipos

1. Cumplir con el Decreto 367/2001 de 29 de noviembre, de la Consejería de Presidencia y Administración Territorial de la Junta de Castilla y León relativo a la instalación de infraestructuras de Radioacumulación. Cumplir conforme a lo establecido en el RD 1066/2001, en la planificación de las instalaciones radioeléctricas, sus titulares deberán tener en consideración, entre otros criterios, los siguientes:
 - A) La ubicación, características y condiciones de funcionamiento de las estaciones radioeléctricas deben minimizar los niveles de exposición del público en general a las emisiones radioeléctricas con origen tanto en éstas como, en su caso, en los terminales asociados a las mismas, manteniendo una adecuada calidad del servicio.
 - B) En el caso de instalación de estaciones radioeléctricas en cubiertas de edificios residenciales, los titulares de instalaciones radioeléctricas procurarán, siempre que sea posible, instalar el sistema emisor de manera que el diagrama de emisión no incida sobre el propio edificio, terraza o ático.
2. En las instalaciones se deberá utilizar la solución constructiva, técnica y económicamente viable que mejor contribuya a la minimización del impacto visual y medioambiental.
3. En las condiciones de funcionamiento y a la selección de los lugares de ubicación deberá tenerse en cuenta la minimización de los niveles de emisión sobre espacios sensible, tales como guarderías, centros de educación infantil, primaria, etc.
4. Se determinarán como zonas de exclusión, a los efectos de localización de cualquiera de los elementos de las infraestructuras de telecomunicaciones, las guarderías, los centros de salud, los hospitales, los parques públicos, y las residencias y centros geriátricos. Además y respecto a la normativa sectorial vigente relativa a distancias mínimas, siempre que por su localización sea posible, se superarán dichas distancias mínimas, al objeto de alejarlo lo más posible de los espacios considerados sensibles.

Artículo 7.- Actualización y modificación del Plan de Implantación

1. Los operadores deberán comunicar al Ayuntamiento las modificaciones o actualizaciones, si las hubiere, del contenido del Plan de Implantación presentado.
2. En el primer semestre del año, deberán presentar un plano (también en formato digital) actualizado del esquema general de la red de estaciones base sólo cuando se hayan producido cambios, en el año anterior, que afecten a los emplazamientos en su localización o en el número de las instalaciones existentes.

En todo caso, las operadoras deberán adecuar el Plan a la normativa que en cada momento sea de aplicación en esta materia.

Artículo 8.- Colaboración de la Administración Local

Con el fin de facilitar la redacción del Plan, y sin perjuicio de la obligación de presentar el Plan de Implantación, el Ayuntamiento en la medida que sea posible podrá proporcionar al operador:

1. Información sobre los emplazamientos que el Ayuntamiento considere adecuados, en especial los emplazamientos que formen parte del Patrimonio local y que sean utilizables a priori.
2. Un plano del municipio indicando las localizaciones existentes que puedan ser idóneas para la instalación de las infraestructuras (equipamientos, instalaciones eléctricas, depósitos de agua, etc....).
3. Información sobre aquellos emplazamientos que por tener una especial protección no sean idóneos o necesiten autorización especial.
4. Proyectos de obras y trabajos previstos a realizar en el municipio que podrían tener un impacto sobre el despliegue del operador.

CAPÍTULO III.- LIMITACIONES Y CONDICIONES DE PROTECCIÓN

Artículo 9.- Aspectos generales

La instalación y el funcionamiento de las infraestructuras radioeléctricas deberán observar la normativa vigente en materia de exposición humana a los campos electromagnéticos, en especial la establecida en el Real Decreto 1066/2001, de 28 de septiembre, por el que se aprueba el Reglamento que establece, entre otras, medidas de protección sanitaria frente a emisiones radioeléctricas, y en particular, no podrán establecerse nuevas instalaciones radioeléctricas o modificar las existentes cuando de su funcionamiento conjunto pudiera suponer la superación de los límites de exposición establecidos en la normativa aplicable.

1. Con carácter general, y respetando siempre el principio de neutralidad tecnológica, las estaciones radioeléctricas de radiocomunicación deberán utilizar la solución constructiva que reduzca al máximo, siempre que sea posible, el impacto visual y ambiental. Así mismo deberán resultar compatibles con el entorno e integrarse arquitectónicamente de forma adecuada, adoptando las medidas necesarias para reducir al máximo el impacto visual sobre el paisaje arquitectónico urbano o rural, con las debidas condiciones de seguridad.
2. La instalación de las infraestructuras radioeléctricas se efectuará de forma que se posibilite el tránsito de personas, necesario para la conservación y mantenimiento del espacio en el que se ubiquen.
3. Las infraestructuras radioeléctricas deberán señalizarse y, en su caso, vallarse, de acuerdo con lo establecido en el artículo 8.2 del Real Decreto 1066/2001, de 23 de septiembre del Ministerio de la Presidencia.
4. Sin perjuicio de otros requerimientos que sean exigibles por la calificación de los suelos en los que se sitúen, el acabado respetará las normas urbanísticas de aplicación y estará acorde con el entorno en el que se ubique la instalación de telefonía móvil, según las directrices acordadas en el Código de Buenas Prácticas.
5. Las características y sistemas de protección de las infraestructuras radioeléctricas cumplirán lo establecido por la normativa específica de aplicación y por el planeamiento urbanístico y demás Ordenanzas vigentes.
6. En conjuntos histórico-artísticos, zonas arqueológicas, jardines y bienes declarados de interés cultural, así como cualquier otro protegido, no se situarán instalaciones, salvo de carácter excepcional y cuando desarrollen e incorporen

medidas de mimetización o soluciones específicas que reduzcan el impacto visual, sin perjuicio de la normativa de aplicación específica, o del instrumento que determine las condiciones de protección.

7. Decreto 267/2001, de 29 de noviembre de la Conserjería de la presidencia y Administración Territorial de la Junta de Castilla y León, relativa a la instalación de infraestructuras de radiocomunicación.

Estaciones base situadas en edificios

Artículo 10

En la instalación de las estaciones radioeléctricas, se adoptarán las medidas necesarias para reducir al máximo los impactos ambiental y visual. Se cumplirán, en todo caso, las reglas siguientes:

- a) Se prohíbe la colocación de antenas sobre soporte apoyado en el pretil de remate de fachada de un edificio.
- b) Cuando se instalen mástiles sobre azoteas, la altura de dichos mástiles será la mínima necesaria que permita salvar los obstáculos del entorno inmediato para la adecuada propagación de la señal radioeléctrica y para garantizar la suficiente distancia a las zonas de tránsito de público.
- c) Los mástiles o elementos soporte de antenas apoyados en cubierta o en los paramentos laterales de torreones o cualquier otro elemento prominente de dicha cubierta, cumplirán las siguientes reglas:
 - El Retranqueo mínimo de cualquier elemento integrante de estas instalaciones respecto al plano de cualquier fachada exterior del edificio sobre el que se ubica, será de 2 metros.
 - La altura máxima sobre la cubierta o terraza del conjunto formado por el mástil o elemento soporte y las antenas, será aquella que resulte igual a la de un cono recto cuyo eje coincida con el del mástil o soporte y su generatriz forme un ángulo de 45 grados con la parte superior del último forjado horizontal del edificio, excluidos las buhardillas o aprovechamientos bajo cubierta, no pudiendo dicho cono sobresalir de las líneas de fachada del edificio.

Grafico aclaratorio

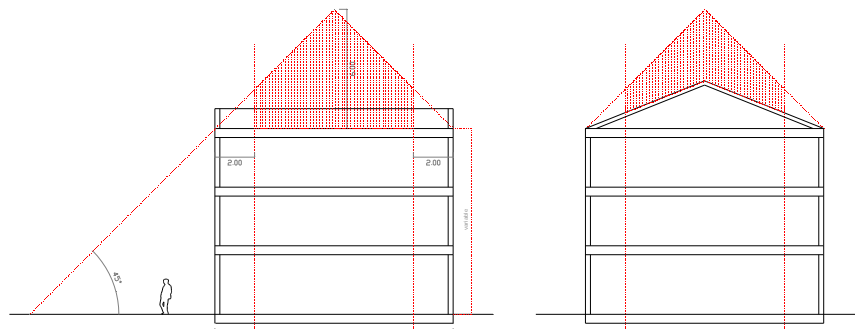

g) Las infraestructuras para estación base de telefonía móvil únicamente podrán instalarse sobre edificios de altura superior a los edificios afectados por una radio de 18 m. de acuerdo con los siguientes criterios:

- ✓ La implantación en la cubierta sólo se admitirá en los casos en los que tanto el edificio sobre el que se produzca la instalación como los afectados por el entorno definido en este apartado hayan alcanzado el número máximo de plantas permitido por el planeamiento. También se admitirán en edificios disconformes con el planeamiento cuando su altura sea superior a la establecida en este, siempre que los afectados por el entorno hayan alcanzado el número de plantas máximas permitido.
- ✓ Se entenderá por altura del edificio en el que se instale la antena la definida por la cara superior del forjado que soporte la instalación. En caso de que la instalación no se encuentre situada sobre forjado, sino anclada a torreón, casetón o elemento similar, la altura de referencia será la que corresponda al arranque del conjunto de mástil y antena.
- ✓ Se entenderá por altura de los edificios situados en el entorno señalado la correspondiente a la máxima altura de la cara superior del último forjado bajo el que existan espacios habitables u ocupables habitualmente, incluyendo los espacios bajo cubierta.
- ✓ Para la determinación del entorno señalado y de los edificios afectados por la prescripción contenida en este epígrafe se trazará una circunferencia de 18 m. de radio con centro en el punto donde se ubique el conjunto de mástil y antena, de tal manera que los edificios del entorno que resulten afectados total o parcialmente por dicha circunferencia serán los que deban cumplir la condición anteriormente enunciada.

Artículo 11. Excepcionalmente, las antenas podrán apoyarse sobre los vértices superiores o puntos de coronación de torreones o cualquier otro elemento prominente de la cubierta, siempre que la instalación pretendida se integre satisfactoriamente en el conjunto y las antenas resulten armónicas con el remate de la edificación. Para lo cual será necesario informe favorable municipal.

Artículo 12. En la instalación de recintos contenedores vinculados funcionalmente a una determinada estación radioeléctrica situados sobre cubierta de edificios, se cumplirán las siguientes reglas:

- a) No serán accesibles al público.
- b) Se situarán a una distancia mínima de 3 metros respecto de la fachada exterior del edificio.
- c) Será de dimensiones lo más reducidas posibles dentro de los estándares habituales, siempre y cuando tengan capacidad para albergar en su interior la totalidad de los equipos de telecomunicación necesarios para el correcto funcionamiento de la estación base, y en ningún caso la superficie de planta excederá de 25 metros cuadrados ni la altura máxima de 3 metros.
- d) La situación del contenedor no dificultará la circulación por la cubierta necesaria para la realización de los trabajos de conservación y mantenimiento del edificio y sus instalaciones.

- e) Cuando el contenedor sea visible desde la vía pública, espacios abiertos o patios interiores, el color y aspecto de la envolvente se adaptarán a los del edificio y su ubicación se adecuará a la composición de la cubierta.
- f) En las cubiertas inclinadas se procurará que el habitáculo este dentro del volumen que forman los faldones de cubierta.

Excepcionalmente, el contenedor se podrá colocar de forma distinta a la indicada, cuando en la solución propuesta se justifique que la instalación cumple los criterios de adecuación de impacto visual pretendidos por esta Ordenanza y siempre que cuente con informe favorable municipal.

Artículo 13. Instalaciones en zonas de viviendas unifamiliares

Las antenas o cualquier otro elemento perteneciente a una estación base de telefonía, se tendrán que instalar en el edificio perteneciente a este ámbito, y sólo podrán autorizarse cuando se justifique que por las características de los elementos previstos y las condiciones de su emplazamiento se consigue el adecuado mimetismo con el paisaje, y consiguientemente su instalación no producirá impacto visual desfavorable.

Artículo 14. Podrá admitirse la instalación de antenas en la fachada de un determinado edificio, siempre que por sus reducidas dimensiones (picoantenas, microceldas, o similares) las condiciones de ubicación resulten acordes con la composición de la fachada y no supongan menoscabo en el ornato y decoración de la misma. En cualquier caso, se cumplirán las siguientes reglas:

- a) Se situarán por debajo del nivel de cornisa, sin afectar a elementos ornamentales del edificio.
- b) Su colocación se ajustará al ritmo compositivo de la fachada.
- c) La separación de las antenas respecto al plano de fachada no excederá de 50 centímetros. Excepcionalmente, podrán superar dicha distancia siempre y cuando se integre visualmente y sea aprobado por el Ayuntamiento.
- d) El trazado de la canalización o cable se integrará armónicamente en la fachada.
- e) El contenedor se ubicará en lugar no visible.

Instalación de antenas situadas sobre mástiles o estructuras soporte apoyadas sobre el terreno

Artículo 15. En su instalación se adoptarán las medidas necesarias para atenuar el impacto visual y conseguir la adecuada integración en el paisaje, y en todo caso:

- a) La altura máxima del apoyo sobre el suelo, en suelo rústico (espacio natural o espacio natural protegido) será de 30 metros, a excepción de emplazamientos compartidos o por razones técnicas, en los que se podrá ampliar a 40 metros de altura. Los apoyos sobre suelo urbano no excederán de 25 metros de altura, a excepción de emplazamientos compartidos o por razones técnicas, en los que se podrá ampliar a los 30 metros.
- b) Los recintos contenedores vinculados funcionalmente a una determinada estación base de telefonía, no excederá de 25 metros cuadrados ni la altura máxima de 3 metros y el color y aspecto exterior procurará su integración máxima con el entorno.

- c) El emplazamiento en el que se ubique la instalación deberá ser conforme con el régimen urbanístico aplicable a cada tipo de suelo y con las determinaciones derivadas de la normativa sectorial de aplicación (medioambiente, patrimonio histórico-artístico, seguridad del tráfico aéreo, protección de vías públicas, etc.) por lo que supone un reconocimiento automático de la posibilidad de instalar en él los elementos y equipos de radiocomunicación a los que se refiere.
- f) No se permitirá la instalación de antenas situadas sobre mástiles o estructuras soporte apoyadas en suelo urbano de uso residencial.

En las zonas adyacentes a vías rápidas deberán cumplirse las prescripciones establecidas en la normativa reguladora de las protecciones marginales de carreteras y vías públicas.

En terrenos en los que el uso previsto en el planeamiento urbanístico sea incompatible con la instalación de estaciones radioeléctricas, el Ayuntamiento establecerá, en su caso, las condiciones de temporalidad de la licencia.

Instalación de antenas de dimensiones reducidas sobre construcciones o elementos integrantes del mobiliario urbano

Artículo 16. Se podrá autorizar, mediante convenio, la instalación de antenas de reducidas dimensiones en elementos del mobiliario urbano, como báculos de alumbrado, columnas informativas, quioscos o cualquier otro elemento del mobiliario urbano, siempre que se cumplan las siguientes condiciones:

- a) El color y aspecto de la antena se adaptarán al entorno, procurando conseguir el adecuado mimetismo en el conjunto y la mejor adaptación con el paisaje urbano.
- b) El contenedor o los elementos e instalaciones complementarias se instalarán, preferentemente, bajo rasante. Excepcionalmente, se podrá admitir otra ubicación, siempre que se justifique que la instalación se integra armónicamente en el paisaje urbano y no entorpezca el tránsito.

Compartición de Infraestructuras

Artículo 17.- Compartición de infraestructuras

En materia de compartición de Infraestructuras, los operadores deberán respetar lo estipulado en el artículo 30 de la Ley General de Telecomunicación de 2003. En particular:

1. Se promoverá la compartición de infraestructuras, sobre todo en suelo rústico y bienes de titularidad municipal, siempre y cuando sea técnica, contractual y económicamente viable y sin perjuicio del cumplimiento de los requisitos materiales y procedimentales prevenidos por la normativa sectorial estatal en materia de telecomunicaciones para el uso compartido de instalaciones.
2. En los bienes de titularidad municipal, podrá ser obligatoria la compartición de emplazamientos salvo que la operadora pueda justificar que la misma no es técnicamente viable.

3. En espacios de titularidad privada, la compartición no será condición para la concesión de la licencia, no obstante a la vista de los Planes de Implantación presentados por las distintas operadoras, el Ayuntamiento podrá solicitar a las mismas, cuando soliciten licencia, que justifiquen la inviabilidad técnica, contractual y económica de la compartición.

La compartición de infraestructuras de telecomunicaciones, como posible técnica reductora del impacto visual producido por estas instalaciones, será, en todos los casos, objeto de un estudio individualizado.

La intervención del Ayuntamiento en este ámbito salvaguardará los principios de transparencia, proporcionalidad y no discriminación.

CAPÍTULO IV.- RÉGIMEN JURÍDICO DE LAS LICENCIAS

Artículo 18.- Sujeción a licencias

1. Según lo dispuesto en el Decreto 267/2001, de 29 de noviembre, de la Junta de Castilla y León, de Infraestructuras de Radiocomunicación, las instalaciones incluidas en el ámbito de aplicación de esta Ordenanza tendrán consideración de actividad clasificada, sometidas a la Ley 11/2003, de 8 de abril de Prevención Ambiental de Castilla y León, siendo obligada la obtención de las licencias pertinentes.
2. Las infraestructuras en suelo rústico deberán obtener, en su caso, las autorizaciones que sean preceptivas en este tipo de suelo y exigidas por la normativa urbanística de la Comunidad Autónoma de Castilla y León.
3. Las licencias municipales se tramitarán sin perjuicio de la aprobación del proyecto técnico de telecomunicaciones y la verificación del cumplimiento de los límites de exposición a campos electromagnéticos por el Órgano competente de la Administración del Estado establecidas en el RD 1066/2001 para aquellas instalaciones que lo precisen, así como de cualquier otra autorización de instalaciones auxiliares que fuera preceptiva.

Artículo 19.- Disposiciones aplicables a la tramitación de licencias

1. En cuanto al régimen de licencias para las infraestructuras objeto de esta Ordenanza se estará a lo establecido en las Ordenanzas vigentes en el Municipio para la tramitación de licencias, sin perjuicio de otros requisitos administrativos que deban cumplirse en cada caso. En el periodo de información pública para cada solicitud de instalación, durante el cual se podrían realizar alegaciones sobre las ubicaciones y características de la misma, se comunicará a las comunidades colindantes dicha situación, entendiéndose por colindantes también aquellos comprendidos dentro del área definida con el criterio del radio de 18 m. De igual forma la información será situada en la web municipal.
2. Las instalaciones incluidas en el ámbito de aplicación de esta Ordenanza tendrán consideración de actividad clasificada, sometidas a la Ley 11/2003, de 8 de abril de Prevención Ambiental de Castilla y León, siendo obligada la obtención de las licencias pertinentes.
3. Las solicitudes de licencias deberán resolverse en el plazo establecido en las respectivas ordenanzas municipales, normativas autonómicas y supletoriamente, en el plazo de tres meses establecido en la Ley 30/1992, de 26 de noviembre de Régimen Jurídico de las Administraciones Públicas y del Procedimiento Administrativo Común

(LRJAPPAC). Transcurrido dicho plazo, si no ha recaído resolución, ésta se entiende otorgada por silencio administrativo. En ningún caso se entenderán adquiridas por silencio administrativo facultades o licencias en contra de lo dispuesto en las normativas aplicables.

Artículo 20.- Documentación a presentar con la solicitud de licencias

Las solicitudes de licencias se presentarán por triplicado en el Registro del Ayuntamiento por cualquiera de los medios legalmente establecidos, acompañada de la siguiente documentación:

A) Solicitud de Licencia Ambiental:

1. Conforme a la Ley 11/2003, de 8 de abril, de Prevención Ambiental de Castilla y León y conforme al Decreto 267/2001, de 29 de noviembre, de instalación de Infraestructuras de Radiocomunicación, la solicitud deberá contener los datos siguientes:

a) Denominación social y NIF.

b) Domicilio a efectos de notificaciones.

c) Acreditación de la representación legal, en el caso de personas jurídicas.

d) Localización de la instalación en coordenadas UTM:

- Plano de emplazamiento de la infraestructura sobre cartografía de escala 1:10.000 en el Suelo Rústico y Urbanizable No Delimitado, ó 1:1.000 en el Suelo Urbano o Urbanizable Delimitado, donde se señale claramente la ubicación de la instalación y también otras fuentes emisoras que se encuentren en un radio de 2 kilómetros para la primera categoría y de 200 m. para la segunda.
- Plano a escala adecuada que exprese la situación relativa a las edificaciones y/o espacios colindantes, indicando, en su caso, otras instalaciones de radiocomunicación. Se entenderá por edificaciones y/o espacios colindantes, el adyacente en cualquiera de sus fachadas, en el primer caso, y en el segundo, los que limiten con la propiedad.

e) Proyecto técnico por triplicado, firmado por técnico competente, conforme a la normativa actual de construcción y el Código Técnico de la Edificación, incluyendo como mínimo la siguiente documentación:

✓ Memoria descriptiva de:

- las actuaciones a realizar
- los servicios a prestar
- la posible incidencia de su implantación en el entorno.
- medidas correctoras que se proponen adoptar para atenuar dichos impactos, si los hubiera, con el grado de eficacia previsto.

- Impacto visual en el paisaje urbano o rural de la instalación con fotomontajes ilustrativos desde la vía pública especialmente desde los puntos donde la instalación sea más visible y en todo caso desde la misma calle donde se encuentra el edificio donde se pretende realizar la instalación tomados a 50, 100 y 200 metros a uno y otro lado del edificio en cuestión. Así mismo, desde la ubicación de la instalación se tomarán un mínimo de 8 fotografías, partiendo de una primera de 0 grados y las restantes a 45 grados, en las que se pueda apreciar los edificios y el entorno del emplazamiento propuesto.
- ✓ Planos:
 - De ubicación de la instalación y de trazado del cableado necesario para la instalación.
 - De planta, alzado y sección existente y modificado, en su caso, indicando los equipos e instalaciones auxiliares.
 - De emplazamiento referido al plano de calificación del suelo en el planeamiento municipal. En suelo rústico, plano de parcela reflejando dimensiones y ubicación.
 - ✓ Descripción de las medidas correctoras adoptadas para la protección contra las descargas eléctricas de origen atmosférico, así como de la señalización y vallado que restrinja el acceso de personal no profesional a la zona, siempre que lo exija la normativa aplicable.
- f) Planos a escala adecuada que expresen gráficamente la potencia isotrópica radiada equivalente (PIRE) expresada en Watios, en todas las direcciones del diseño.
- g) Justificación de la utilización de la mejor tecnología disponible, técnica y económicamente viable, en cuanto a la tipología y características de los equipos, en aras a conseguir el menor impacto visual sobre el paisaje y el patrimonio.
- h) Estudio de alternativas de localización viables.
- i) Información sobre la clasificación urbanística del suelo.
- j) En el caso de instalación de telefonía móvil en el ámbito del suelo rústico o suelo urbanizable no delimitado, relación de infraestructuras existentes en un radio de 2 kilómetros, justificando para cada una de ellas por qué no es posible la utilización compartida de las mismas.
- k) Estudio de visibilidad mediante la determinación de cuencas visuales con indicación de las zonas de interés paisajístico o de patrimonio cultural, así como núcleos urbanos, carreteras, ferrocarriles, zonas de uso público, miradores y otros de similar naturaleza. Este estudio incluirá un montaje fotográfico con las vistas más características que pudieran verse afectadas por la instalación.

- l) Estudio de ruidos ajustado a la ley del Ruido de Castilla y León, Ley (5/2009), de 4 de Junio, u otra normativa de aplicación, por el que se establecen las condiciones que deberán cumplir las actividades clasificadas por sus niveles sonoros y de vibraciones.
- m) Descripción del sistema de refrigeración de los equipos eléctricos y justificación del cumplimiento de la normativa aplicable sobre aceites dieléctricos.
- n) Compromiso de desmantelamiento de las instalaciones en el momento en que pierdan su utilidad, así como de adecuada gestión de los residuos que se generen en el desmantelamiento.
- ñ) Declaración de los datos que, a criterio de quien lo solicita, gocen de confidencialidad de acuerdo con la legislación aplicable.
- o) Cualquier otra que se determine reglamentariamente o esté prevista en las normas municipales de aplicación.

La solicitud debe ir acompañada de un resumen o memoria de la documentación señalada en el apartado anterior, formulado de forma comprensible.

En el supuesto de un cambio o modificación sustancial de una actividad ya autorizada, la solicitud deberá ir referida a las partes de la instalación y a los aspectos afectados por la modificación.

- 2 Conforme al Real Decreto 1066/2001, de 28 de septiembre, por el que se aprueba el Reglamento que establece las condiciones de protección del dominio público radioeléctrico, restricciones a las emisiones radioeléctricas y medidas de protección sanitaria frente a emisiones radioeléctricas, deberá aportarse la documentación siguiente:
 - a) Acreditación de aprobación por el Ministerio de Ciencia y tecnología del proyecto Técnico necesario para autorizar por éste las instalaciones.
 - b) Certificación de la acreditación oficial de la empresa responsable de las obras e instalaciones.

B) Solicitud de Licencia de Obra:

Tres copias del Proyecto de Obras suscrito por técnico competente y visado por el colegio profesional correspondiente. Las previsiones relativas a la obra podrán redactarse conjuntamente con el proyecto técnico a presentar junto con la solicitud de Licencia Ambiental. Dicho proyecto deberá desglosar el presupuesto de ejecución.

En suelo rústico se requerirá la obtención de autorización excepcional de uso del suelo, conforme a lo dispuesto en la Ley 5/1999, de 8 de abril, de Urbanismo de Castilla y León.

C) Con carácter previo a la puesta en marcha de las instalaciones de los equipos de radiocomunicación, se comunicará el inicio, aportando los siguientes documentos:

- 1) Certificado final de obra suscrito por técnico competente.

- 2) Certificados firmados por técnico competente, que acrediten que la instalación se ajusta a los proyectos aprobados así como a las medidas correctoras adicionales impuestas, en su caso, en la licencia ambiental.
- 3) Certificado emitido por técnico competente y aportado por las empresas operadoras de servicios de radiodifusión y televisión y los titulares de licencias B2 y C2 que se encuentren instalados en la estación, y que acredite el cumplimiento de los niveles de referencia para la exposición humana a campos electromagnéticos de acuerdo con la normativa especificada en el artículo 6.1 de esta Ordenanza.

En el caso de redes de telefonía fija con acceso vía radio las características generales de las mismas, con garantía de cumplimiento de los límites de exposición a emisiones radioeléctricas establecidas en la normativa deberán estar incluidas en la documentación de licencia de la estación base punto-multipunto que les da cobertura.

- 4) Justificante de autoliquidación de tasas.
- 5) Aportar copia del certificado de inspección o de reconocimiento satisfactorio de las instalaciones por los servicios técnicos del Ministerio de Ciencia y Tecnología.

Cuando la licencia sea solicitada por operadores de infraestructuras, únicamente para la instalación de mástiles, estructuras soporte de antenas, recintos contenedores sin equipos de emisión radioeléctrica y suministro eléctrico, los documentos relativos a las características radioeléctricas y los estudios de exposición a campos electromagnéticos abarcarán el espectro de posibilidades que se pueda producir en función de la previsión de su posterior utilización por operadores de radiodifusión y televisión o por titulares de licencias individuales de tipo B2 y C2.

Artículo 21.- Régimen de comunicación

Para las instalaciones sometidas a comunicación previa, de acuerdo con el artículo 18 de esta Ordenanza, los operadores deberán comunicar al Ayuntamiento el inicio de la actividad con una antelación mínima de un mes junto a la presentación de la siguiente documentación suscrita por técnico competente:

- A) Memoria descriptiva y justificativa de las obras e instalaciones a realizar, incluyendo fotomontaje y simulación gráfica del impacto visual en el paisaje arquitectónico urbano y presupuesto.
- B) Representación gráfica de las obras y de las instalaciones, de la localización de la instalación en la construcción o en el edificio y del trazado del cableado.
- C) Certificación de la acreditación oficial de la empresa responsable de las obras e instalaciones.

CAPÍTULO V.- CONSERVACIÓN Y MANTENIMIENTO DE LAS INSTALACIONES

Artículo 22.- Deber de conservación

1. Los titulares de las licencias, están obligados a mantenerlas en las debidas condiciones de seguridad, estabilidad y conservación.

2. Cuando los servicios municipales detecten un estado de conservación deficiente, lo comunicarán a los titulares de la licencia para que, en un plazo de quince días a partir de la notificación de la irregularidad, adopten las medidas oportunas. En caso de urgencia, cuando existan situaciones de peligro para las personas o los bienes, las medidas habrán de adoptarse de forma inmediata y nunca superior a un plazo de 24 horas. De no ser así, la instalación podrá ser retirada por los servicios municipales, a cargo del obligado.

En el caso de realizar desde el Ayuntamiento mediciones sobre la infraestructura, dicha medición serán realizadas por empresas independientes elegidas con consenso de las organizaciones vecinales y del Ayuntamiento.

La iniciativa de medición de potencia podrá ser tomada por el Ayuntamiento de oficio (cuando existan razones que lo justifiquen) y las mediciones serán realizadas por empresas independientes sin intervención ni conocimiento de las empresas emisoras.

3. En los supuestos de cese definitivo de la actividad o existencia de elementos de la instalación en desuso, el titular de la licencia o, en su caso, el propietario de las instalaciones deberá realizar las actuaciones necesarias para dismantelar y retirar los equipos de radiocomunicación o sus elementos, restaurando el estado anterior del terreno, la construcción o edificio que sirva de soporte a dicha instalación.

Artículo 23.- Renovación y sustitución de las instalaciones

Estarán sujetas a los mismos requisitos establecidos en la presente ordenanza para la primera instalación, la renovación o sustitución completa de una instalación y la reforma de las características constructivas de la misma que hayan sido determinantes para su autorización, así como la sustitución de alguno de sus elementos por otro de características diferentes a las autorizadas.

Artículo 24.- Órdenes de ejecución

Con el fin de asegurar el cumplimiento de lo establecido en la presente Ordenanza, el órgano competente del Ayuntamiento dictará las órdenes de ejecución que sean necesarias, las cuales contendrán las determinaciones siguientes:

- A) Los trabajos y obras a realizar para cumplir el deber de conservación de las infraestructuras radioeléctricas y de su instalación o, en su caso, de su retirada o de la de alguno de sus elementos.
- B) Del plazo para el cumplimiento voluntario de lo ordenado, que se fijará en razón directa de la importancia, volumen y complejidad de los trabajos a realizar.
- C) La exigibilidad del proyecto técnico y, en su caso, dirección facultativa en función de la entidad de las obras a realizar.

CAPÍTULO VI.- RÉGIMEN DE PROTECCIÓN DE LA LEGALIDAD Y SANCIONADOR DE LAS INFRACCIONES

Artículo 25.- Inspección y disciplina de las instalaciones

Las condiciones urbanísticas de instalación –incluidas las obras- y seguridad de las instalaciones reguladas por esta Ordenanza, estarán sujetas a las facultades de inspección municipal, correspondiendo a los servicios y órganos que tengan encomendada la facultad protectora de la legalidad y de disciplina.

Artículo 26.- Protección de legalidad

1. Las acciones u omisiones que contravengan lo dispuesto en la presente Ordenanza y en la normativa medioambiental de Castilla y León podrán dar lugar a la adopción de las medidas que a continuación se establecen, que serán impuestas por el procedimiento previsto para cada una de ellas:
 - A) Restitución del orden vulnerado en materia de urbanismo y medio ambiente.
 - B) Imposición de multas a los responsables previa tramitación del procedimiento sancionador que corresponda, conforme a lo establecido por la Ley de Régimen Jurídico de las Administraciones Públicas y del Procedimiento Administrativo Común y demás normas de aplicación.
2. En todo caso, la Administración municipal adoptará las medidas tendentes a reponer los bienes afectados al estado anterior a la producción de la situación ilegal.

Artículo 27.- Infracciones y sanciones

1. Infracciones.

Las acciones u omisiones que vulneren lo dispuesto en la presente Ordenanza en relación al emplazamiento, instalación y funcionamiento de las infraestructuras radioeléctricas constituirán infracciones que serán sancionadas de conformidad con lo establecido en la normativa municipal que resulte de aplicación.

1.1 Graves:

- A) El funcionamiento de la actividad con sus equipos de comunicaciones sin respetar las condiciones que figuren incorporadas a la licencia concedida.
- B) El incumplimiento de los deberes de conservación, renovación, sustitución, revisión y retirada de las instalaciones radioeléctricas.
- C) Incumplimiento de la obligación de presentar ante el Ayuntamiento un Plan de Implantación que contemple el conjunto de todas sus instalaciones radioeléctricas dentro del término municipal, así como las posibles modificaciones del mismo.
- D) El incumplimiento del deber de realizar la comunicación previa a la puesta en funcionamiento de las instalaciones radioeléctricas de menos de 10 w de P.I.R.E. (potencia isotrópica radiada equivalente).

Las infracciones graves pueden ser muy graves cuando haya reincidencia en el incumplimiento.

1.2. Leves:

- A) El incumplimiento de los plazos de adecuación, de las instalaciones existentes, establecidos en la presente Ordenanza.
 - B) Presentación fuera de plazo al Ayuntamiento las modificaciones o actualizaciones del contenido del Plan de Implantación.
 - C) La no presentación de la justificación a la que se refiere el artículo 17.3.
 - D) En todo caso, cuando en el procedimiento sancionador se demuestre la escasa entidad del daño producido a los intereses generales, las acciones y omisiones que vulneren lo dispuesto en la presente Ordenanza serán calificadas como infracciones leves.
2. Sanciones: Será de aplicación el régimen sancionador, de inspección y de responsabilidad establecido en la Ley 11/2003, de 8 de abril, de Prevención Ambiental de Castilla y León, así como en la legislación urbanística y demás normativa vigente que resulte de aplicación.
 3. Las actuaciones reguladas en esta Ordenanza que, aún amparadas en una licencia, se realicen en contra de las condiciones impuestas por la misma, serán consideradas, a los efectos de aplicación del régimen de protección de la legalidad y sancionador de las infracciones correspondientes, como actuaciones sin licencia, imponiéndose la sanción de acuerdo con los criterios establecidos en los apartados anteriores, que se calcularán por los Servicios Técnicos competentes.
 4. En la aplicación de las sanciones previstas en la presente Ordenanza, así como en la posible adopción de las medidas cautelares y los plazos de caducidad y prescripción, se estará a lo establecido en la Ley 30/1992, de 26 de noviembre, de Régimen Jurídico de las Administraciones Públicas y del Procedimiento Administrativo Común, modificada por la Ley 4/1999 de 13 de enero, así como lo dispuesto R. D 1398/1993 de 4 de agosto, por el que se aprueba el Reglamento del procedimiento para el ejercicio de la potestad sancionadora.

CAPÍTULO VII.- RÉGIMEN FISCAL

Artículo 28.- Régimen fiscal

Las instalaciones reguladas en esta Ordenanza, así como la obtención de las licencias preceptivas, estarán sujetas a los tributos previstos en las Ordenanzas fiscales con arreglo a los preceptos de éstas.

DISPOSICION ADICIONAL

1. En el plazo de un año, contado a partir de la entrada en vigor de esta Ordenanza, el Ayuntamiento creará un Registro Especial en el que se inscribirán todas las instalaciones radioeléctricas sujetas a la misma que hayan obtenido las correspondientes licencias municipales.
2. La inscripción registral se realizará de oficio o a instancia del interesado y deberá contener los datos relativos al titular de la licencia y a las condiciones impuestas para la autorización de la instalación.

3. Los interesados podrán instar y tendrán derecho a que se inscriban en el Registro Especial, todas las instalaciones respecto de las cuales haya solicitado la correspondiente licencia y hubieren transcurrido tres meses sin resolución expresa, salvo en los casos en los que hayan sido requeridos para aportar algún tipo de documentación y tal requerimiento no haya sido cumplimentado.

DISPOSICIONES TRANSITORIAS

Disposición 1ª: Instalaciones existentes

1. Las instalaciones existentes en el momento de la entrada en vigor de esta Ordenanza que dispongan de las licencias exigibles de acuerdo con el planeamiento u Ordenanzas vigentes en aquella fecha, así como para aquellas para las que sus titulares hubieran solicitado las licencias que fueran preceptivas antes de la aprobación inicial de la ordenanza y sobre las cuales no hubiera recaído resolución expresa por parte del ayuntamiento, se inscribirán en el Registro Especial y deberán adecuarse en los aspectos regulados por esta Ordenanza en el plazo de 3 años. Concluido este plazo sólo se permitirán actuaciones de conservación y mantenimiento; no obstante el Ayuntamiento podrá autorizar otras actuaciones, siempre que con ellas se reduzca el impacto visual.
2. Las instalaciones existentes en el momento de entrada en vigor de esta Ordenanza que no cumplan las condiciones señaladas en el párrafo anterior, deberán regularizar su situación y solicitar las licencias correspondientes establecidas en esta ordenanza en los plazos que fije la normativa de aplicación, o en su caso, en el plazo máximo de 1 año desde la entrada en vigor de la presente Ordenanza.
3. En el plazo de 1 mes desde la entrada en vigor de esta Ordenanza, todas las instalaciones existentes, independientemente de los plazos de los apartados anteriores, deberán acreditar el cumplimiento de los límites de referencia del RD 1066/01, con la copia de la última certificación exigible presentada al Ministerio de Industria.
4. Si las instalaciones no cumplieran con lo establecido en el apartado 1.2, el Ayuntamiento podrá suspender cautelarmente la actividad de las citadas instalaciones y podrá ordenar su clausura si transcurrido un mes desde la suspensión, no se hubiera presentado la solicitud de las referidas licencias.
5. Los plazos establecidos en apartado 1 no impedirán el ejercicio de la potestad inspectora y sancionadora por parte del Ayuntamiento, en lo términos establecidos en el artículo 25 de esta Ordenanza.

Disposición 2ª: Solicitudes en trámite

No obstante lo dispuesto en el artículo 1.1 de la Disposición Transitoria primera, las solicitudes de licencia, presentadas dentro de los tres meses anteriores de la entrada en vigor de esta Ordenanza, de acuerdo con el planeamiento u Ordenanzas vigentes en aquella fecha, deberán adecuarse a los requisitos de esta Ordenanza y presentar la documentación correspondiente, para lo cual los solicitantes dispondrán de un plazo de 6 meses quedando suspendida la tramitación del expediente hasta la presentación de la nueva documentación.

DISPOSICIONES FINALES

PRIMERA

En lo no previsto en esta Ordenanza, se estará a lo dispuesto en la normativa Estatal y Autonómica sobre la materia.

SEGUNDA

De acuerdo con lo establecido en los artículos 70.2 y 65.2 de la Ley 7/1985, de 2 de abril, Reguladora de las Bases del Régimen Local, la presente Ordenanza entrará en vigor a los quince días hábiles de su publicación completa en el Boletín Oficial de la Provincia, una vez aprobada definitivamente por el Pleno de la Corporación.

DILIGENCIA. Para hacer constar que la presente ordenanza fue aprobada inicialmente por el Pleno en sesión de fecha de 19 de noviembre de 2009, expuesta al público en BOP N° 245 de fecha 30 de diciembre de 2009; Aprobada definitivamente por el Pleno Municipal en sesión ordinaria de fecha de 29 de octubre de 2010 y publicado su texto íntegro en BOP N° 226 de fecha 26 de noviembre de 2010.

DILIGENCIA de Secretaría. Para hacer constar que la presente ordenanza fue modificada en su artículo 20.C) apartados 1 y 2, según sentencia dictada por la Sala de lo contencioso Administrativo del Tribunal Superior de Justicia de Castilla y León, en procedimiento ordinario 154/2011; **Aprobada dicha modificación** por el Pleno Municipal en sesión ordinaria de fecha de 1 de diciembre de 2011, expuesta al público (BOP N°22 de fecha 1/02/2012) sin que se presentasen alegaciones, y publicado el texto íntegro de la modificación en BOP N° 81 de fecha 30 de abril de 2012.